

**PLIEGO DE BASES Y CONDICIONES PARTICULARES**

<u>Organismo Contratante</u>	Facultad de Ingeniería de la Universidad de Buenos Aires
------------------------------	---

**PROCEDIMIENTO DE SELECCIÓN**

<b>TIPO:</b> Contratación Directa – Compulsa Abreviada por Emergencia	<b>N°:</b> 51/2022	<b>EJERCICIO:</b> 2022
<b>CLASE:</b> Sin clase.		
<b>MODALIDAD:</b> Sin modalidad.		
<b>EXP-UBA:</b> EX-2022-06396011- -UBA-DIMEDA#SA_FI		
<b>RUBRO COMERCIAL:</b> 34. Otros.-2. Servicios.		
OBJETO DE LA CONTRATACION: Servicio de Alquiler mensual, transporte al sitio, armado, desarmado y retiro de andamios, apuntalamientos y protecciones para la Sedes Paseo Colón. No incluido en el marco del Plan Anual de Compras y Contrataciones 2022, aprobado por Res. (D) N° 1054/22		
<b>COSTO DEL PLIEGO:</b> Sin costo.		
<b>MEDIOS DE PRESENTACION DE OFERTAS:</b> en sobre cerrado, según Artículo 8 inciso “ e”.		<b>VENCIMIENTO</b>
<b>En sobre cerrado:</b> Dirección de Compras y Contrataciones. Av. Paseo Colón N° 850, PB, C.A.B.A. (1063), Tel.: (011) 5285 - 0525.		<b>07-12-2022</b> <b>14:00 hs</b>  <b>Si el día señalado para la apertura de las ofertas deviniera inhábil, el acto tendrá lugar el día hábil siguiente en el mismo lugar y a la misma hora.</b> <b>RES (CS) 8240/13- ART 67</b>

**ESPECIFICACIONES TÉCNICAS**

Renglón N°	Cantidad	Unidad de Medida	DESCRIPCIÓN
UNICO	1	UNIDAD	SE SOLICITA QUE LA COTIZACIÓN SEA REALIZADA POR ÍTEMS SEPARADOS A FIN DE REALIZAR LOS PAGOS CORRESPONDIENTES. <ul style="list-style-type: none"> <li>● Provisión, acarreo y armado-</li> <li>● Alquiler mensual de las estructuras-</li> <li>● Desarme y retiro-</li> </ul>

		<p>* SE ADJUDICARÁ DE FORMA <u>GLOBAL</u></p> <p>1) Servicio de Alquiler mensual, transporte al sitio, armado, desarmado y retiro de andamios, apuntalamientos y protecciones.</p> <p>2) Detalle de los componentes solicitados</p> <p>Se incluye como ANEXO III el conjunto de planos de la Sede Paseo Colón donde se indican los lugares donde se instalarán los sostenimientos y protecciones a instalar con el correspondiente número de referencia que remite a la siguiente tabla disponible en ANEXO I adjunto</p> <table border="1"> <thead> <tr> <th>NUMERO DE REFERENCIA DE ACUERDO A PLANO</th> <th>DESCRIPCION DEL TIPO DE SOSTENIMIENTO</th> <th>UNIDAD</th> <th>CANTIDAD A INSTALAR DE CADA TIPO</th> <th>OBSERVACIONES</th> </tr> </thead> <tbody> <tr> <td>01</td> <td>Estructura tubular con protecciones en Acceso Principal.</td> <td>UN</td> <td>1</td> <td></td> </tr> <tr> <td>02</td> <td>Estructura tubular con protecciones en Portico Zona Molinetes de Acceso.</td> <td>UN</td> <td>1</td> <td></td> </tr> <tr> <td>03</td> <td>Estructura tubular con protecciones en Portico de acceso a Zona de Administración y Zona de Denanato</td> <td>UN</td> <td>2</td> <td></td> </tr> <tr> <td>04</td> <td>Estructura tubular con protecciones en Portico de Frente de Ascensores.(Típico)</td> <td>UN</td> <td>12</td> <td>Estructura Típica Repetitiva - Dos (2) por Piso</td> </tr> <tr> <td>05</td> <td>Estructura tubular con protecciones en Portico de Acceso a Hall Ascensores.(Típico)</td> <td>UN</td> <td>12</td> <td>Estructura Típica Repetitiva - Dos (2) por Piso</td> </tr> <tr> <td>06</td> <td>Estructura tubular con protecciones en Portico de Pasillo hacia Escaleras.(Típico)</td> <td>UN</td> <td>13</td> <td>Estructura Típica Repetitiva - Dos (2) por Piso</td> </tr> <tr> <td>07</td> <td>Vallado protector para alejar el Público de las Paredes con Revestimientos (Típico)</td> <td>METRO</td> <td>350</td> <td>Estructura Típica Repetitiva. Lugares de intalacion a definir</td> </tr> <tr> <td>08</td> <td>Estructura tubular con protecciones en Portico de Pasillo Lateral con puertas de cerramiento.(Típico)</td> <td>UN</td> <td>1</td> <td>Estructura Típica Repetitiva. Lugares de intalacion a definir</td> </tr> <tr> <td>09</td> <td>Estructura tubular con protecciones en Portico de Pasillo Lateral sin cerramiento.(Típico)</td> <td>UN</td> <td>11</td> <td>Estructura Típica Repetitiva. Lugares de intalacion a definir</td> </tr> <tr> <td>10</td> <td>Estructura soporte para prevenir desprendimientos en las paredes de la caja de escaleras y estructura tubular con trotecciones en dinteles zona descanso ( Típico por tramo entre</td> <td>UN</td> <td>6</td> <td>Se instalará en una sola escalera princial en los niveles que se defina.</td> </tr> <tr> <td>11</td> <td>Estructura soporte vertical con puntales y soleras en zona central tramo de bajada de PB de escalera Comedor.</td> <td>UN</td> <td>1</td> <td></td> </tr> <tr> <td>12</td> <td>Estructura soporte con proteccion de pasillo lateral Ascensores</td> <td></td> <td>2</td> <td></td> </tr> </tbody> </table> <p>Las cantidades indicadas podrán tener una variación en más o en menos del 35%.</p> <p>El Oferente deberá relevar en el Sitio lugares donde se instalarán los sostenimientos y protecciones con el objeto de determinar las dimensiones y las soluciones técnicas que mejor se adapten a cada caso. Esta información deberá quedar reflejada en la correspondiente Oferta.</p> <p>3) Disponibilidad: Inmediata</p> <p>4) Plazo de ejecución:</p> <ul style="list-style-type: none"> <li>• Instalación: 30 días corridos.</li> </ul>	NUMERO DE REFERENCIA DE ACUERDO A PLANO	DESCRIPCION DEL TIPO DE SOSTENIMIENTO	UNIDAD	CANTIDAD A INSTALAR DE CADA TIPO	OBSERVACIONES	01	Estructura tubular con protecciones en Acceso Principal.	UN	1		02	Estructura tubular con protecciones en Portico Zona Molinetes de Acceso.	UN	1		03	Estructura tubular con protecciones en Portico de acceso a Zona de Administración y Zona de Denanato	UN	2		04	Estructura tubular con protecciones en Portico de Frente de Ascensores.(Típico)	UN	12	Estructura Típica Repetitiva - Dos (2) por Piso	05	Estructura tubular con protecciones en Portico de Acceso a Hall Ascensores.(Típico)	UN	12	Estructura Típica Repetitiva - Dos (2) por Piso	06	Estructura tubular con protecciones en Portico de Pasillo hacia Escaleras.(Típico)	UN	13	Estructura Típica Repetitiva - Dos (2) por Piso	07	Vallado protector para alejar el Público de las Paredes con Revestimientos (Típico)	METRO	350	Estructura Típica Repetitiva. Lugares de intalacion a definir	08	Estructura tubular con protecciones en Portico de Pasillo Lateral con puertas de cerramiento.(Típico)	UN	1	Estructura Típica Repetitiva. Lugares de intalacion a definir	09	Estructura tubular con protecciones en Portico de Pasillo Lateral sin cerramiento.(Típico)	UN	11	Estructura Típica Repetitiva. Lugares de intalacion a definir	10	Estructura soporte para prevenir desprendimientos en las paredes de la caja de escaleras y estructura tubular con trotecciones en dinteles zona descanso ( Típico por tramo entre	UN	6	Se instalará en una sola escalera princial en los niveles que se defina.	11	Estructura soporte vertical con puntales y soleras en zona central tramo de bajada de PB de escalera Comedor.	UN	1		12	Estructura soporte con proteccion de pasillo lateral Ascensores		2	
NUMERO DE REFERENCIA DE ACUERDO A PLANO	DESCRIPCION DEL TIPO DE SOSTENIMIENTO	UNIDAD	CANTIDAD A INSTALAR DE CADA TIPO	OBSERVACIONES																																																															
01	Estructura tubular con protecciones en Acceso Principal.	UN	1																																																																
02	Estructura tubular con protecciones en Portico Zona Molinetes de Acceso.	UN	1																																																																
03	Estructura tubular con protecciones en Portico de acceso a Zona de Administración y Zona de Denanato	UN	2																																																																
04	Estructura tubular con protecciones en Portico de Frente de Ascensores.(Típico)	UN	12	Estructura Típica Repetitiva - Dos (2) por Piso																																																															
05	Estructura tubular con protecciones en Portico de Acceso a Hall Ascensores.(Típico)	UN	12	Estructura Típica Repetitiva - Dos (2) por Piso																																																															
06	Estructura tubular con protecciones en Portico de Pasillo hacia Escaleras.(Típico)	UN	13	Estructura Típica Repetitiva - Dos (2) por Piso																																																															
07	Vallado protector para alejar el Público de las Paredes con Revestimientos (Típico)	METRO	350	Estructura Típica Repetitiva. Lugares de intalacion a definir																																																															
08	Estructura tubular con protecciones en Portico de Pasillo Lateral con puertas de cerramiento.(Típico)	UN	1	Estructura Típica Repetitiva. Lugares de intalacion a definir																																																															
09	Estructura tubular con protecciones en Portico de Pasillo Lateral sin cerramiento.(Típico)	UN	11	Estructura Típica Repetitiva. Lugares de intalacion a definir																																																															
10	Estructura soporte para prevenir desprendimientos en las paredes de la caja de escaleras y estructura tubular con trotecciones en dinteles zona descanso ( Típico por tramo entre	UN	6	Se instalará en una sola escalera princial en los niveles que se defina.																																																															
11	Estructura soporte vertical con puntales y soleras en zona central tramo de bajada de PB de escalera Comedor.	UN	1																																																																
12	Estructura soporte con proteccion de pasillo lateral Ascensores		2																																																																

- Alquiler por el periodo de SEIS (6) meses con posibilidad de extenderlo en forma total o parcial por SEIS (6) meses adicionales.

El costo del Alquiler devengará a partir de los 15 días corridos contados desde el inicio de la Instalación.

• Características Técnicas de los Apuntalamientos y Andamios a Suministrar

El Sistema de apuntalamientos, andamios y protecciones a instalar estarán conformados por estructuras tubulares metálicas del tipo multidireccional, con paso libre por debajo para permitir el tránsito peatonal en forma segura y ajustando la geometría a cada sector particular. Para contener las eventuales caídas de desprendimientos de revestimientos y otros materiales se instalarán multilaminados Fenólicos.

Considerando que se trata de un alquiler temporario no se requiere que los elementos sean nuevos, siendo suficiente que estén en perfectas condiciones de uso de acuerdo con las exigencias técnicas de resistencia y funcionalidad.

La estructura portante contara con los siguientes elementos:

- Estructura portante en sistema multidireccional de anclaje con chavetas, espesor de caño mínimo 2,90 MM para un diámetro de 48,30 MM
- Plataformas de caño rectangular 70/30 (según anteproyecto), piso de placas fenólico 18MM.
- Pórticos de paso peatonal acorde a cada sector a intervenir.
- Esferas de protección y prevención en sectores de paso peatonal.
- Reguladores de apoyos de parantes.

A modo ilustrativo se adjunta bosquejo.

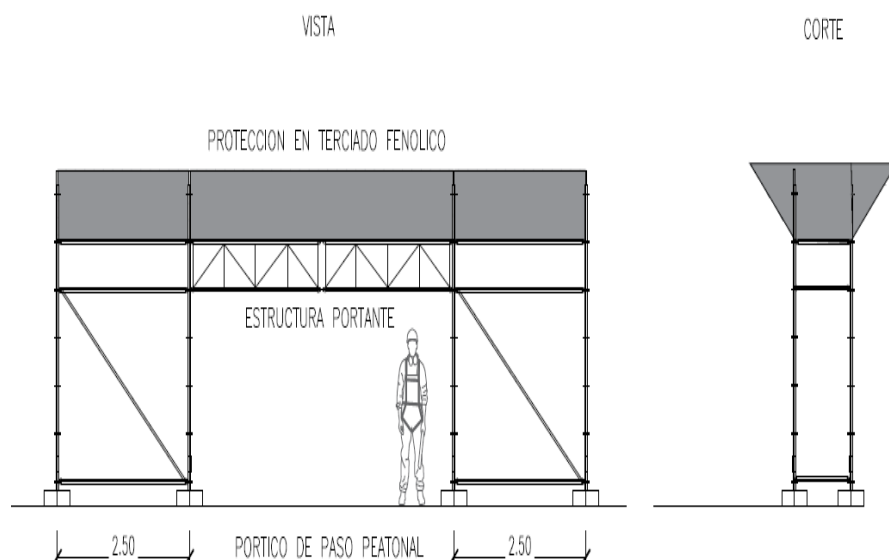

El diseño de los elementos estructurales componentes del sistema de apuntalamiento y andamios deberán responder a las siguientes Normas y Reglamentos. La calidad mínima del acero de los elementos componentes será F20.

NORMA	REFERENCIA
CIRSOC 101	Cargas y sobrecargas gravitatorias para el cálculo de las estructuras.
CIRSOC 301	Proyecto de Reglamento Argentino de Estructuras de Acero p/ edificios.
CIRSOC 302	Fundamentos de cálculo para los problemas de estabilidad del equilibrio en las estructuras de acero
CIRSOC 302-1	Métodos de cálculo para los problemas de estabilidad del equilibrio en las estructuras de acero

Adicionalmente, la calidad de los materiales a emplear responderá las normas IRAM que sean de aplicación en cada caso.

6) Planilla de Cotización  
En el Anexo II adjunto al presente Pliego de Especificaciones Técnicas se incluye la Planilla de Cotización con la apertura de Ítems correspondiente que deberá ser incluida en el Presupuesto de la Empresa que se Contrate. DISPONIBLE EN ANEXO II

7) Forma de Certificación  
Sobre la Base de la Planilla de Cotización se confeccionará un Certificado de Avance de los Trabajos. Mensualmente, la Dirección de Obras y Mantenimiento completará y aprobará por parte de la Dirección de Obras y Mantenimiento dicho certificado con los avances del período, a partir del cual se determinará el monto a facturar.

8) Visita de Obra  
El oferente deberá concurrir de forma presencial en Paseo Colon 850 – Facultad de Ingeniera UBA, en post de visualizar los lugares a intervenir, esta tarea la realizará junto con la Dirección de Obras y Mantenimiento. En consecuencia, al finalizar cada una de las intervenciones se entregará un certificado de visita de Obra firmada por la Dirección mencionada.  
Fecha y Lugar: a coordinar con un mínimo de 48hs anteriores a la fecha y hora de apertura de las ofertas. Con la Dirección de Obras y Mantenimiento- Sr Carlos Rodríguez. 11-5327-2271 y 5285-0948, de lunes a viernes de 07:00 a 14:00 hs

9) SEGUROS  
Todo el personal empleado en los trabajos, estará asegurado contra accidentes de trabajo, además la Empresa Contratista deberá contar con un seguro que cubra daños a bienes y personas ajenas a la U.B.A. incluida responsabilidad civil.  
Para todo ello rigen:  
La Ley de Seguridad e Higiene y sus Decretos Reglamentarios  
Las Leyes de Accidentes de Trabajo N° 24028  
La Ley de A.R.T. N° 24557 y sus Decretos Reglamentarios.  
La contratista entregará a la Inspección de Obra antes del comienzo de los trabajos, las pólizas correspondientes.

El adjudicatario deberá presentar, previo al inicio de la obra, contrato de ART y nómina del personal

		afectado a los trabajos en relación directa y con los números de CUIL correspondiente y su inscripción, con alcance al Inspector y Supervisor de Obra de la UBA, póliza de seguro contra terceros y Responsabilidad Civil, acorde con los trabajos a ejecutar. La empresa asume toda la responsabilidad respecto de accidentes y/o enfermedades laborales de su personal, comprometiéndose a dejar indemne a la Universidad de Buenos Aires. Así mismo deberá presentar dentro de las 48 horas de serle requerido el certificado de vigencia del seguro de Responsabilidad de Trabajo, expedido por la respectiva Aseguradora de Riesgo de Trabajo (ART). Lo anteriormente expuesto es sin perjuicio de mantenerse la obligación por parte de las empresas de presentar la respectiva póliza vigente y con la prima paga al momento de la contratación.-----
--	--	--

**Observaciones:**

PRORROGA: Alquiler por el período de SEIS (6) meses con posibilidad de extenderlo en forma total o parcial por SEIS (6) meses adicionales.

Se podrán solicitar a la Dirección de Obras y Mantenimiento los archivos necesarios para la cotización, planos etc. en el formato adecuado. E-MAIL: oym@fi.uba.ar

Se adjuntan PLANOS en ANEXO I adjunto

**Unidad requirente y lugar de entrega-ejecución:** Dirección de Obras y Mantenimiento Paseo Colon 850 (CABA) coordinar con el Señor Carlos Rodríguez – Director de Obras y Mantenimiento al teléfono 5285-0948, de lunes a viernes de 07:00 a 14:00 hs.

**Responsable técnico de recepción provisoria:** Sr. Carlos Rodríguez y Karina Jauregui.

**Area destinataria (responsable patrimonial):** Dirección de Obras y Mantenimiento.

**Plazo de ejecución: treinta 30 días corridos para la instalación,** a computarse desde el día hábil inmediato siguiente al de notificada la orden de provisión y 6 (seis) meses del servicio posterior a la instalación, con posibilidad de prórroga por igual o parcial período.

**Mantenimiento de oferta:30 (treinta) días corridos,** a computarse desde el día hábil inmediato siguiente al del acto de apertura de las ofertas, prorrogables automáticamente por idéntico plazo, y así sucesivamente (artículo 17 del pliego de bases y condiciones particulares y artículo 59 de la RES. (CS) N° 8240/13).

El oferente tendrá la opción de retirar su oferta según Artículo 59 de la RES. (CS) N° 8240/13.

**Lugar/es de entrega/ejecución (flete incluido):**

Dirección de Obras y Mantenimiento- FIUBA-Pase Colón 850 CABA-

**Forma de pago: para traslado armado, desarme y retiro**

Para todos los bienes y/o servicio a excepción de servicios mensuales:

- Forma de Pago: Mediante transferencia / cheque oficial de cobro (cruzado y no a la orden), dentro de los 15 (quince) días corridos a partir de la fecha de conformidad de la recepción de los bienes o servicios adjudicados, según Certificado emitido por el Departamento de Gestión de la Comisión de Recepción de Bienes y Servicios (Av. Paseo Colón 850 CABA), y presentación posterior de la factura original, lo que dará comienzo al plazo fijado para el pago.

**Para servicios mensuales: para el alquiler**

- Forma de Pago: Pago mensual a mes vencido mediante transferencia / cheque oficial de cobro, cruzado y no a la orden, dentro de los 15 días corridos de fecha de la conformidad de la recepción de los servicios adjudicados, según Certificado mensual emitido por el Departamento de Gestión de la Comisión de Recepción de Bienes y Servicios (Av. Paseo Colón 850 CABA), y presentación posterior de la factura original, lo que dará comienzo al plazo fijado para el pago.

**Cotización:** En pesos (\$) – IVA incluido en el precio final.

**IMPORTANTE:** cotizar según el orden de renglones indicados en el Pliego Particular, haciendo mención del Renglón que se cotiza (no alterar el orden de los renglones al ofertar) en caso de corresponder.

La oferta deberá incluir precio unitario, precio total por renglón y precio total final

La adjudicación será global.

**IMPORTANTE:**

**PARA LA PRESENTE CONTRATACIÓN -ADQUISICIÓN POR EMERGENCIA - NO ES REQUISITO EXIGIBLE PARA LOS OFERENTES LA PREINSCRIPCIÓN Y LA INSCRIPCIÓN EN EL RUPUBA, Art 133 inc d) Res. CS N° 8240/13.**

**OFERENTES INSCRIPTOS EN EL RUPUBA: SOLO DEBERÁN PRESENTAR JUNTO CON LA OFERTA LA DECLARACIÓN JURADA DE:**

- DDJJ NO ENCONTRARSE INCURRIENDO EN NINGUNA DE LAS CAUSALES DE INHABILIDAD PARA CONTRATAR CON LA UNIVERSIDAD Y LA ADMINISTRACIÓN PÚBLICA NACIONAL
- DDJJ DE CUMPLIMIENTO DE LA LEGISLACION LABORAL VIGENTE
- DDJJ CAUSALES DE INELEGIBILIDAD
- DDJJ PERSONA FISICA O PERSONA JURIDICA

**Y SI LOS DATOS INCORPORADOS EN EL SISTEMA HUBIERAN VARIADO DEBERÁN ACTUALIZARLOS EN LA MISMA FORMA PREVISTA PARA LA PRESENTACIÓN ORIGINAL. ART. 199 –RES. (CS)8240/13.**

**GARANTIAS DE OFERTA: NO CORRESPONDE PRESENTAR**

### CLAUSULAS PARTICULARES

<b>Frecuencia (para servicios):</b> - Mensual.
<b>Visita Técnica:</b> <b>OBLIGATORIA-SI CORRESPONDE</b> , Coordinar con el Señor Carlos Rodríguez – Director de Subsecretaría de Obras y Mantenimiento al teléfono 5285-0948, de lunes a viernes de 07:00 a 14:00hs-
<b>Seguros:</b> Especificadas en pliego.
<b>ART:</b> Especificadas en pliego.

### **CLÁUSULAS CONTRATACION DIRECTA – COMPULSA ABREVIADA POR EMERGENCIA**

**ARTÍCULO 1. Marco Normativo:** En todo cuanto no esté previsto en estas Cláusulas Particulares, se regirá por la RES. (CS) N° 8240/13 y sus modificatorias RES. (C.S) N° 1073/18 y la RES. (R) N° 2059/18, Reglamento del Régimen de Contrataciones de la Universidad de Buenos Aires (Pliego Único de Bases y Condiciones Generales), por el DTO. DEL. PEN N° 1023/01, Régimen de Contrataciones de la Administración Nacional y sus modificaciones, la Ley 25.300 (Ley de Fomento a la Micro, Pequeña y Mediana Empresa), la Ley 18.875 (Compre Nacional), la Ley 25.551 (Compre Trabajo Argentino), y toda otra norma vigente en el ámbito nacional, las cuales se encuentran para conocimiento y/o consulta de los interesados y potenciales oferentes en las siguientes páginas de Internet oficiales [www.ingenieria.uba.ar](http://www.ingenieria.uba.ar) y [www.infoleg.gov.ar](http://www.infoleg.gov.ar). Los Pliegos de Bases y Condiciones Particulares se encuentran para su visualización y/o descarga *online* en el Sitio Web del Organismo.

**ARTICULO 2** La presentación de la oferta implica para el oferente conocer sus efectos, por lo cual el proponente conoce y acepta la totalidad de las prescripciones contenidas en las presentes normas y disposiciones reglamentarias, así como la evaluación de todas las circunstancias y la previsión de sus consecuencias, por lo que no será necesaria la presentación de los pliegos firmados junto con la oferta.

**ARTÍCULO 3. Cómputo de los plazos:** Todos los plazos establecidos en el presente reglamento se computarán en días hábiles administrativos, salvo que en el mismo se disponga expresamente lo contrario.

**ARTÍCULO 4. Terminología/Glosario:** A los efectos de aplicación del presente pliego y de todo otro documento contractual, se utilizarán las siguientes denominaciones:

“Organismo Contratante”	Por la Facultad de Ingeniería de la Universidad de Buenos Aires (o FIUBA).
“Oferente”	Por la persona física y/o jurídica que presenta oferta.
“Adjudicatario”	Por la persona física y/o jurídica cuya oferta ha sido adjudicada.
“Días”	Siempre se computarán en días hábiles administrativos, salvo que en el presente pliego se establezca lo contrario.

**ARTÍCULO 5. Etapa de observaciones al proyecto de pliego – Trámite de las observaciones al proyecto de Pliego:** Cuando se realice la etapa prevista de Observaciones al Proyecto de Pliego de Bases y Condiciones Particulares, ..”la publicidad de la convocatoria para recibir observaciones al Pliego se efectuará mediante la difusión en el sitio web oficial del Organismo con 10 días corridos como mínimo de antelación a la fecha del plazo para formular observaciones. Durante ese lapso cualquier persona podrá realizar las observaciones al proyecto de pliego sometido a consulta pública”....(Art. 48 Res. (CS) 8240/13)

**ARTÍCULO 6. Obtención de pliegos:** Los interesados en participar del presente procedimiento de selección podrán obtener el Pliego de Condiciones Particulares del sitio de Internet de la Facultad de Ingeniería: [www.ingenieria.uba.ar](http://www.ingenieria.uba.ar) – Portal Compras, desde la casilla denunciada por el oferente; ó retirarlo del Organismo en forma personal de la Dirección de Compras y Contrataciones sita en Av. Paseo Colón N° 850, Planta Baja, Ciudad Autónoma de Buenos Aires, de Lunes a Viernes de 11 a 17HS.

No será requisito para presentar oferta ni para la admisibilidad de las mismas ni para contratar haber retirado o comprado pliegos en el Organismos contratante o haberlos descargado del Sitio de Internet Oficial de la dependencia contratante, no obstante quienes no los hubiesen retirado, comprado o descargado no podrán alegar el desconocimiento de las actuaciones que se hubieran producido hasta el día de la apertura de las ofertas, quedando bajo su responsabilidad llevar adelante las gestiones necesarias para tomar conocimiento de aquéllas.

**ARTÍCULO 7. Comunicaciones, consultas, aclaraciones y circulares previas al acto de apertura de ofertas:**

En cada uno de los procedimientos de selección previstos en el artículo 25 del Decreto Delegado N° 1.023/01 y sus modificaciones, la publicidad de las actuaciones deberá ajustarse a las siguientes reglas: a) Los días de antelación a la fecha fijada para la apertura de las ofertas se computarán a partir del día hábil inmediato siguiente al de la última



publicación de la convocatoria en el órgano oficial de publicidad de los actos de gobierno, o en aquellos casos en que no se realice tal publicidad, al del envío de las invitaciones pertinentes y sin contar dentro del plazo de antelación el día de apertura. b) El plazo de antelación se computará hasta el día corrido inmediato anterior a la fecha de vencimiento del plazo establecido para la presentación de las ofertas. c) Los plazos de publicación y antelación fijados en el artículo 32 del Decreto Delegado N° 1.023/01 y sus modificaciones y los previstos en este reglamento, son mínimos y deberán ampliarse en los casos de procedimientos de selección que por su importancia, complejidad u otras características lo hicieran necesario. d) Toda vez que corresponda cursar invitaciones por cualquier medio deberá dejarse constancia en el expediente de la fecha y hora de la realización de la diligencia, indicándose el nombre o razón social del destinatario, así como el domicilio, número de fax o dirección de correo electrónico a la cual se hubiera remitido. e) En todos los procedimientos de selección del cocontratante en que la invitación a participar se realice a un determinado número de personas físicas o jurídicas, las dependencias que realicen el llamado deberán considerar y evaluar las ofertas presentadas por quienes no fueron convocados. f) En todos los medios por los cuales se den a conocer las convocatorias de los procedimientos de selección y de sus respectivas circulares aclaratorias y modificatorias se deberá hacer constar que se podrá tomar vista o se podrá descargar o retirar el pliego de bases y condiciones particulares, así como el pliego único de bases y condiciones generales, en el sitio de Internet Oficial de la dependencia contratante consignando la dirección del mismo. (Art. 49 Res. CS 8240/13)

#### **ARTÍCULO 8. Forma de cotizar:**

- a. En idioma nacional.
- b. Original de la oferta económica. El original constituirá el fiel de la oferta y deberá estar firmado en todas y cada una de sus hojas por oferente o por representante legal.
- c. Deberá indicarse el ORIGEN DE LOS PRODUCTOS (indicar si los productos son de origen local; en caso de no serlo, se deberá indicar el lugar de fabricación de los mismos).
- d. Las testaduras, enmiendas, raspaduras y/o interlíneas, si las hubiere, deberán estar debidamente salvadas por el firmante de la oferta.
- e. Los sobres, cajas o paquetes que contengan las ofertas se deberán presentar perfectamente cerrados e indicarán en su cubierta la identificación del procedimiento de selección a que corresponden, lugar, día y hora del acto de apertura, junto al nombre o la razón social del proponente.
- f. Deberán consignar el domicilio especial para el procedimiento de selección en el que se presenten, el que deberá constituirse dentro de la ciudad asiento de la dependencia contratante o donde indique el respectivo pliego de bases y condiciones particulares.
- g. Precio unitario y cierto, en números, con referencia a la unidad de medida establecida en las cláusulas particulares, el precio total del renglón, en números, las cantidades ofrecidas y el total general de la oferta, expresado en letras y números, determinados en la moneda de cotización fijada en el pliego de bases y condiciones particulares..
- h. Deberán estar acompañadas por:

1.- Las muestras, si así lo requiriera el pliego de bases y condiciones particulares.

2.- La información detallada en los artículos 197 a 199 del presente reglamento, según corresponda, en los formularios estándar que a tal efecto podrá determinar la Universidad conjuntamente con la totalidad de la documentación respaldatoria de aquella información, siempre que en este reglamento no se dispusiera de otra manera en las normas específicas para cada tipo de procedimiento de selección.

3.- La restante información y documentación requeridas en los respectivos pliegos de bases y condiciones particulares.

- i. Se admitirán hasta dos ofertas alternativas a la oferta base por cada renglón.
- j. La cotización deberá realizarse en PESOS, IVA incluido, y como máximo se podrá colocar dos decimales (Ej.: \$ 2,88). Para las cotizaciones que no cumplan con este requisito, serán considerados solamente los dos primeros dígitos, sin redondeo. En el monto de la cotización se considerarán incluidos todos los impuestos vigentes, gastos indirectos, gastos generales, y todo otro gasto o impuesto que resulte de las condiciones que se establecen en la documentación del llamado y que puedan incidir en el valor final de los efectos. A los efectos del Impuesto al Valor Agregado (IVA), la Facultad de Ingeniería, será considerada como "Consumidor Final".

- k. Se entenderá que antes de presentar su oferta, el oferente se ha asegurado de que su cotización cubrirá todas las obligaciones emergentes del contrato, así como todo lo necesario para su correcta ejecución. Se entenderá, en consecuencia, que se encuentran incluidas las prestaciones y servicios adicionales que, de acuerdo a su juicio y experiencia, deberá realizar para el fiel y estricto cumplimiento de sus obligaciones, aunque los mismos no estén explicitados en la oferta.

**ARTÍCULO 9. Ofertas parciales:** Se admitirán ofertas parciales, es decir, se admitirán ofertas por todos los renglones como por algunos y, asimismo, se admitirá la cotización de menor cantidad de unidades dentro de cada renglón, siempre que se respeten las especificaciones técnicas exigidas.

**ARTÍCULO 10. Ofertas alternativas:** Se admitirán como máximo dos (2) ofertas alternativas, entendidas por éstas aquéllas que, cumpliendo en un todo las especificaciones técnicas de la prestación previstas en el pliego de bases y condiciones particulares, ofrece distintas soluciones técnicas que hace que pueda haber distintos precios para el mismo producto o servicio. La dependencia contratante podrá elegir cualquiera de las dos ó más ofertas presentadas ya que todas compiten con la de los demás oferentes.

**ARTÍCULO 11. Ofertas variantes:** Se admitirán ofertas variantes, entendiéndose por éstas a aquellas que, modificando las especificaciones técnicas de lo requerido en el pliego de bases y condiciones particulares, ofrece una solución con una mejora que no sería posible en caso de cumplimiento estricto del mismo. La Facultad sólo comparará la oferta base de los distintos proponentes y sólo considerará la oferta variante del oferente que tuviera la oferta base más conveniente.

**ARTÍCULO 12. Inmodificabilidad de la oferta:** La posibilidad de modificar la oferta caducará con el vencimiento del plazo para presentarla, sin que sea admisible alteración alguna en la esencia de las propuestas después de esa circunstancia.

**ARTÍCULO 13. Gastos no contemplados en el precio cotizado:** La Facultad de Ingeniería no reconocerá ningún cargo por ningún concepto, más allá de los precios cotizados. Todos los aranceles, tasas y otros gastos involucrados, correrán por cuenta exclusiva del Adjudicatario.

**ARTÍCULO 14. Incompatibilidades y prohibiciones de los oferentes:** Los interesados en cotizar deberán estar habilitados para contratar con el Administración Pública Nacional y sus entes descentralizados, no encontrándose incurso en los siguientes supuestos:

- a) Las personas físicas o jurídicas que se encontraren sancionadas en virtud de las disposiciones previstas en los apartados 2. y 3. del inciso b) del artículo 29 del DTO. 1023/01 (las personas físicas o jurídicas que estuvieren sancionadas por la ONC con suspensión o inhabilitación).
- b) Los agentes y funcionarios del Sector Público Nacional y las empresas en las cuales aquéllos tuvieran una participación suficiente para formar la voluntad social, de conformidad con lo establecido en la Ley de Ética Pública, N° 25.188.
- c) Los condenados por delitos dolosos, por un lapso igual al doble de la condena.
- d) Las personas que se encontraren procesadas por delitos contra la propiedad o contra la Administración Pública Nacional o contra la fe pública o por delitos comprendidos en la Convención Interamericana contra la Corrupción.
- e) Las personas físicas o jurídicas que no hubieran cumplido con sus obligaciones tributarias y previsionales, de acuerdo con lo que establezca la reglamentación.
- f) Las personas físicas o jurídicas que no hubieran cumplido en tiempo oportuno con las exigencias establecidas por el último párrafo del artículo 8° de la Ley N° 24.156.

**ARTÍCULO 15. Presentación de las ofertas:**

-Las ofertas se deberán presentar en el lugar y hasta el día y hora que determine la dependencia contratante en la convocatoria.

El organismo contratante deberá rechazar sin más trámite las ofertas que se pretendan presentar fuera del término fijado en la convocatoria para su recepción, aún si el acto de apertura no se hubiera iniciado.

-Las ofertas podrán presentarse hasta el segundo inmediato anterior al fijado para la apertura de ofertas.

-La fecha podrá constatarse en el sitio Web oficial de la Facultad de Ingeniería ([www.ingenieria.uba.ar](http://www.ingenieria.uba.ar)), donde figuran la fecha y la hora de cierre.

-A los efectos de la presentación de la oferta, el horario para la misma se regirá por el que figura en la Dirección de Compras y Contrataciones, el cual se encuentra sincronizado con la hora oficial.

-

-Las ofertas que se reciban por correo postal deberán consignar fecha y hora de recepción, y tipo, n° de procedimiento de selección al que corresponda, precisándose el lugar, día y hora límite para la presentación de la propuesta y el lugar, día y hora de apertura, y se considerarán presentadas en ese momento. En caso en que la oferta no estuviere así identificada, y aun presentada en término, no estuviere disponible para ser abierta en el momento de celebrarse el acto de apertura, se considerará como presentada fuera de término y la dependencia contratante deberá devolverla al presentante. El lugar de presentación de ofertas por vía de correo postal es, únicamente, la Dirección de Compras y Contrataciones (Av. Paseo Colón N° 850, Planta Baja, Ciudad Autónoma de Buenos Aires, C.P. 1063).

-La presentación de la oferta significará de parte del oferente el pleno conocimiento y aceptación de las normas y cláusulas que rijan el procedimiento de selección al que se presenten, por lo que no será necesaria la presentación de los pliegos firmados junto con la oferta.

-La posibilidad de modificar la oferta concluirá con el vencimiento del plazo para presentarla, sin que sea admisible alteración alguna en la esencia de las propuestas después de esa circunstancia.

- No será necesaria la presentación de copias del Pliego Particular.

**ARTÍCULO 16. Documentación/información a presentar: Toda la documentación deberá encontrarse firmada y sellada por el oferente o representante legal, sin excepción. FORMULARIOS SIPRO NO RIGEN PARA LA UNIVERSIDAD DE BUENOS AIRES.**

**a) Personas físicas:**

I) Nombre completo, fecha de nacimiento, nacionalidad, profesión, domicilio real, estado civil y número de documento de identidad.

II) Número de fax y dirección de correo electrónico.

III) Domicilio especial para los procedimientos que se realicen en el ámbito de la Ciudad Autónoma de Buenos Aires y en el que serán válidas las comunicaciones y notificaciones que se cursen en dichos procesos.

IV) Número de Código Único de Identificación Tributaria.

V) Información sobre los principales clientes del sector público y privado según monto de facturación, en los últimos TRES (3) años.

VI) Declaración jurada del oferente de que no se encuentra incurso en ninguna de las causales de inhabilidad para contratar con la Universidad y la Administración Pública Nacional.

VII Comprobante de Deuda emitido por la Web de AFIP- Resolución General E AFIP N° - 4164 - 2017.

**b) Personas jurídicas:**

I) Razón social y domicilio real.

II) Número de fax y dirección de correo electrónico.

III) Domicilio especial para los procedimientos que se realicen en el ámbito de la Ciudad Autónoma de Buenos Aires, en el que serán válidas las comunicaciones y notificaciones que se cursen en dichos procesos.

IV) Número de Código Único de Identificación Tributaria.

V) Lugar, fecha, objeto y duración del contrato social y datos de inscripción registral o de la constancia de iniciación del trámite respectivo.

VI) Nómina de los actuales integrantes de sus órganos de fiscalización y administración.

VII) Fechas de comienzo y finalización de los mandatos de los órganos de administración y fiscalización.

VIII) Información sobre los principales clientes del sector público y privado según monto de facturación, en los últimos TRES (3) años.

IX) Declaración jurada del oferente de que no se encuentra incurso en ninguna de las causales de inhabilidad para contratar con la Universidad y la Administración Pública Nacional.

X) Declaración jurada del oferente en la que manifieste el cumplimiento de la legislación laboral vigente.

XI) Últimos tres Balances, con excepción de aquellos casos en que se acredite la imposibilidad de presentar dicha información de acuerdo a la fecha de inicio de actividades.

XII) Comprobante de Deuda emitido por la Web de AFIP- Resolución General E AFIP N° - 4164 - 2017..

**c) Agrupaciones de Colaboración y Uniones Transitorias de Empresas:**

I) Denominación y domicilio real.

II) Número de fax y dirección de correo electrónico.

III) Domicilio especial para los procedimientos que se realicen en el ámbito de la Ciudad Autónoma de Buenos Aires, en el que serán válidas las comunicaciones y notificaciones que se cursen en dichos procesos.

IV) Número de Código Único de Identificación Tributaria.

V) Lugar y fecha del compromiso de constitución y su objeto.

VI) Datos de inscripción registral o de la constancia de iniciación del trámite respectivo.

VII) Identificación de las personas físicas o jurídicas que los integran.

VIII) Nómima de los actuales integrantes de los órganos de fiscalización y administración de cada empresa integrante y las fechas de comienzo y finalización de los mandatos.

IX) Declaración de solidaridad de sus integrantes por todas las obligaciones emergentes de la presentación de la oferta, de la adjudicación y de la ejecución del contrato.

X) Información sobre los principales clientes del sector público y privado según monto de facturación, en los últimos TRES (3) años, de la UTE y de cada sociedad o persona física integrante de la misma.

XI) Declaración jurada del oferente de que no se encuentra incurso en ninguna de las causales de inhabilidad para contratar con la Universidad y la Administración Pública Nacional.

XII) Declaración jurada del oferente en la que manifieste el cumplimiento de la legislación laboral vigente.

XIII) Últimos tres Balances de la UTE y las sociedades integrantes, con excepción de aquellos casos en que se acredite la imposibilidad de presentar dicha información de acuerdo a la fecha de inicio de actividades.

XIV) Comprobante de Deuda emitido por la Web de AFIP- Resolución General E AFIP N° - 4164 - 2017.

**d) Cooperativas, Mutuales y otros:**

I) Denominación y domicilio real.

II) Número de fax y dirección de correo electrónico.

III) Domicilio especial para los procedimientos que se realicen en el ámbito de la Ciudad Autónoma de Buenos Aires, en el que serán válidas las comunicaciones y notificaciones que se cursen en dichos procesos.

IV) Número de Código Único de Identificación Tributaria.

V) Nómima de los actuales integrantes.

VI) Lugar, fecha, objeto y duración del instrumento constitutivo y datos de inscripción.

VII) Información sobre los principales clientes del sector público y privado según monto de facturación, en los últimos TRES (3) años.

VIII) Declaración jurada del oferente de que no se encuentra incurso en ninguna de las causales de inhabilidad para contratar con Universidad y la Administración Pública Nacional.

IX) Declaración jurada del oferente en la que manifieste el cumplimiento de la legislación laboral vigente.

X) Últimos tres Balances, con excepción de aquellos casos en que se acredite la imposibilidad de presentar dicha información de acuerdo a la fecha de inicio de actividades.

XI) Comprobante de Deuda emitido por la Web de AFIP- Resolución General E AFIP N° - 4164 - 2017.

e) No se requerirá la presentación de la copia del Pliego de Bases y Condiciones Particulares con la oferta.

f) En caso de presentarse por apoderado (personas físicas/personas jurídicas), acompañar copia del poder debidamente firmado, aclorando que el mismo se encuentra vigente a la fecha del acto de apertura de ofertas.

**ARTÍCULO 17. Plazo de mantenimiento de las ofertas:** Las ofertas tendrán validez desde la fecha del acto de apertura. Si los oferentes no manifestaran en forma expresa su voluntad de no renovar el plazo de mantenimiento de la oferta con una antelación mínima de 10 (diez) días corridos al vencimiento de cada plazo, la oferta se considerará prorrogada automáticamente por un lapso igual al inicial, y así sucesivamente. Si el oferente, en la comunicación mediante por la cual manifestara que no mantendrá su oferta indicare expresamente desde qué fecha retira la oferta (siempre dentro de los plazos señalados en la primera parte de la presente), la Facultad de Ingeniería tendrá por retirada la propuesta en la fecha por él expresada. En caso de no indicar una fecha, se considerará que retira la oferta a partir de la fecha de vencimiento del plazo de mantenimiento de oferta en curso. El oferente que manifestara que no mantendrá su oferta, quedará excluido del procedimiento de selección desde la fecha indicada en las dos últimas oraciones, sin pérdida de la garantía de mantenimiento de la oferta. En cambio, si retirase su oferta fuera de los plazos previstos, corresponderá excluirlo del procedimiento. Con posterioridad a notificación de la adjudicación, el plazo de mantenimiento de oferta se registrará en el marco del perfeccionamiento del contrato/orden de compra.

El retiro de la oferta se realiza en la Dirección de Compras y Contrataciones presentando en tiempo oportuno una nota firmada por representante legal con mandato vigente, de manera de acreditar en las actuaciones la capacidad del presentante. Esta nota deberá contemplar: a) fecha de acto de apertura; y b) fecha en que habría de operar el vencimiento de la oferta.

**ARTÍCULO 18. Prohibición de participar en más de una oferta:** Cada oferente podrá participar solamente en una oferta, ya sea por sí solo o como integrante de un grupo, asociación o persona jurídica. Se desestimarán todas aquellas ofertas en las que participe quien transgreda esta prohibición. No se configurará esta prohibición cuando se trate de la presentación de ofertas con descuentos, alternativas o variantes.

**ARTÍCULO 19. Causas de inadmisibilidad y desestimación de ofertas:** Serán las únicas causales de inadmisibilidad de la oferta:

- a) si no estuviera redactada en idioma nacional;
- b) si la oferta económica no tuviera la firma del oferente o su representante legal en alguna de las hojas que la integran; o
- c) que tuviere raspaduras, enmiendas o interlíneas en el precio, cantidad, plazo de entrega o alguna otra parte que hiciera a la esencia del contrato (descripción del bien/servicio ofrecido, plazo de entrega), y no estuvieren debidamente salvadas; o
- d) que careciera de la garantía exigida o no se lo hiciera en la forma debida o la misma fuera insuficiente en más de un 10% (DIEZ) por ciento del monto correcto; o
- e) si estuviera escrita en lápiz o con un medio que permita el borrado y reescritura sin dejar rastros; o
- f) si fuere formulada por personas que tuvieran una sanción vigente de suspensión o inhabilitación para contratar con la Universidad de Buenos Aires al momento de la apertura de las ofertas o en la etapa de evaluación de aquéllas o en la adjudicación; o
- g) si fuera formulada por personas que no estuvieran incorporadas en el Registro Único de Proveedores de la Universidad de Buenos Aires (**hasta tanto se operativice el citado Registro, este requisito se suple con la presentación de la documentación requerida en el Pliego Particular**) al momento de la apertura de las ofertas o en la etapa de evaluación de las ofertas, o a la fecha de la adjudicación en los casos en los que no se emita dictamen de evaluación o en los procedimientos en que no sea obligatorio presentar junto con la oferta la información y documentación para ser incorporado en el aludido registro; o
- h) que fuera efectuada por personas física o jurídicas no habilitadas para contratar con la Universidad de Buenos Aires, al momento de la apertura de las ofertas o en la etapa de evaluación de aquéllas o en la adjudicación; o
- i) si contuviera condicionamientos; o
- j) si contuviera cláusulas en contraposición con las normas que rigen la contratación o que impidieran la exacta comparación con las demás ofertas; o
- k) cuando contuviere errores u omisiones esenciales; o
- l) si el precio cotizado mereciera la calificación de vil o no serio; o
- m) si el oferente fuera ilegible de conformidad con las PAUTAS DE ELEGIBILIDAD que se detallarán en el siguiente artículo; o

- n) Cada oferente podrá participar solamente en una oferta, ya sea por sí solo o como integrante de un grupo, asociación o persona jurídica. Se desestimarán todas aquellas ofertas en las que participe quien transgreda esta prohibición. No se configurará esta prohibición cuando se trate de la presentación de ofertas con descuentos, alternativas o variantes de acuerdo a lo dispuesto en el artículo 63, inciso g), apartado 2, y en los artículos 64 y 65 del presente reglamento, respectivamente.
- o) si las muestras no fueren acompañadas en el plazo fijado en el Pliego Particular.

**ARTÍCULO 20. Causales de desestimación subsanables:** Cuando proceda la posibilidad de subsanar errores u omisiones se interpretará en todos los casos en el sentido de brindar a la dependencia contratante la posibilidad de contar con la mayor cantidad de ofertas válidas posibles y de evitar que, por cuestiones formales intrascendentes, se vea privada de optar por ofertas serias y convenientes desde el punto de vista del precio y la calidad. La subsanación de deficiencias se posibilitará en toda cuestión relacionada con la constatación de datos o información de tipo histórico obrante en bases de datos de organismos públicos, o que no afecten el principio de igualdad de tratamiento para interesados y oferentes y de que las ofertas deben ajustarse sustancialmente a los documentos de la contratación. En estos casos la comisión evaluadora o la unidad operativa de contrataciones deberá intimar al oferente a que subsane los errores u omisiones dentro del término de DOS (2) días, salvo que en el pliego de bases y condiciones particulares se fijara un plazo mayor. La corrección de errores u omisiones no podrá ser utilizada por el oferente para alterar la sustancia de la oferta o para mejorarla o para tomar ventaja respecto de los demás oferentes. Será posible requerir la subsanación de defectos en la oferta, de conformidad con las pautas establecidas y especialmente, en los siguientes supuestos: a) Si la oferta original técnica estuviera en parte firmada y en parte no. En estos casos la dependencia contratante intimará a la subsanación del defecto. Si no fuere subsanado en el plazo establecido, se desestimarán la oferta. b) Si no se acompañare la documentación que de conformidad con este reglamento, con las normas que se dicten en su consecuencia y con el pliego de bases y condiciones particulares aplicable, se debe suministrar en el momento de presentar la oferta. En los casos en que dicha documentación no se acompañara junto con la oferta, la dependencia contratante intimará a la subsanación del defecto. Si no fuere subsanado en el plazo establecido, o bien si presentada la documentación en ese plazo se comprobara que los requisitos exigidos no estaban vigentes al momento de la apertura de las ofertas, se desestimarán la oferta.

**ARTÍCULO 21. Pautas para la Inelegibilidad:** Deberá desestimarse la oferta cuando de la información del oferente:

- a. pueda presumirse que el oferente es una continuación, transformación, fusión, escisión de otras empresas no habilitadas para contratar con la Universidad de Buenos Aires o con la Administración Pública Nacional; o
- b. se trate de integrantes de empresas no habilitadas para contratar con la Universidad de Buenos Aires o la Administración Pública Nacional; o
- c. se trate del cónyuge o pariente hasta el primer grado de consanguinidad de personas no habilitadas para contratar con la Universidad de Buenos Aires o la Administración Pública Nacional; o
- d. puedan existir indicios que por su precisión y concordancia hicieran presumir que los oferentes han concertado o coordinado posturas en el procedimiento de selección (ej.: presentación de ofertas por cónyuges o parientes hasta el primer grado de consanguinidad, salvo que se pruebe lo contrario); o
- e. puedan existir indicios que por su precisión y concordancia hicieran presumir que media en el caso una simulación tendiente a eludir los efectos de las causales de inhabilidad para contratar con la Universidad de Buenos Aires o la Administración Pública Nacional; o
- f. se haya dictado, dentro de los 3 (tres) años calendario anteriores a su presentación, alguna sanción judicial o administrativa contra el oferente por abuso de posición dominante o *dumping*, cualquier forma de competencia desleal o por concertar o coordinar posturas en los procedimientos de selección; o
- g. cuando exhiban incumplimientos graves en anteriores contratos de acuerdo a lo que se disponga en los respectivos pliegos de bases y condiciones particulares.

A ESTE FIN, DEBERÀ PRESENTARSE UNA DECLARACIÓN JURADA, SEGÙN ANEXO DEL PRESENTE DOCUMENTO.

**ARTÍCULO 22. Criterio de selección.** La adjudicación deberá realizarse en favor de la oferta más conveniente para el organismo contratante, teniendo en cuenta el precio, la calidad, la idoneidad del oferente y demás condiciones de

la oferta. Cuando se trate de la compra de un bien o de la contratación de un servicio estandarizado o de uso común cuyas características técnicas puedan ser inequívocamente especificadas e identificadas, se entenderá, en principio, como oferta más conveniente, la de menor precio. En materia de preferencias se estará a lo que disponga la normativa vigente en cada caso.

#### **ARTÍCULO 23. DESEMPATE DE OFERTAS**

En caso de igualdad de precios y calidad, se aplicarán en primer término las normas sobre preferencias que encabeza la norma vigente.

De mantenerse la igualdad se invitará a los respectivos oferentes para que formúlenla mejora de precios. Para ello se deberá fijar día, hora y lugar y comunicarse a los oferentes llamados a desempatar y se labrará el acta correspondiente. Si un oferente no se presentará, se considerará que mantiene su propuesta original

De subsistir el empate, se procederá al sorteo público de las ofertas empatadas. Para ello se deberá fijar día, hora y lugar del sorteo público y comunicarse a los oferentes llamados a desempatar. El sorteo se realizará en presencia de los interesados, si asistieran, y se labrará el acta correspondiente.

**ARTÍCULO 24. Vista del expediente:** Toda persona que acredite fehacientemente algún interés podrá tomar vista del expediente por el que tramite un procedimiento de selección, con excepción de la documentación amparada por normas de confidencialidad o la declarada reservada o secreta por autoridad competente. No se concederá vista de las actuaciones, durante la etapa de evaluación de las ofertas, que se extiende desde el momento en que el expediente es remitido a la Comisión Evaluadora hasta la notificación del dictamen de evaluación.

**ARTÍCULO 25. Informe Técnico:** Luego del acto de apertura, efectuado el cuadro comparativo de ofertas (en el supuesto de existir más de un oferente en la compulsa) y analizadas las mismas, la Dirección de Compras y Contrataciones girará las actuaciones a la Unidad Requirente para que elabore su informe técnico sobre la/s ofertas presentada/s.

**ARTÍCULO 26. Adjudicación:** . Realizado lo anterior, dentro de 3 (tres) días de dictado el acto administrativo de adjudicación, éste será notificado a todos los oferentes, y en este mismo acto se resolverán las impugnaciones, en caso de haberse interpuesto.

**ARTÍCULO 27. Orden de Provisión/Contrato – Coordinación de entrega/prestación.** La orden de compra/contrato producirá el perfeccionamiento del contrato, notificándose al domicilio de correo postal o electrónico denunciado por el adjudicatario en su oferta dentro de los 15 (quince) días de la fecha del acto administrativo de adjudicación. El adjudicatario recibirá el documento en que constará la información para coordinación de la entrega/prestación del bien/servicio, pago, y detalles de relevancia para concretar la operación. Los plazos son perentorios, por lo que no se admitirán dilaciones, salvo expreso pedido dirigido a la Comisión de Recepción de Bienes y Servicios, explicitando los motivos que impiden el cumplimiento en término. El proveedor coordinará con 48 HORAS HÁBILES DE ANTICIPACIÓN con la unidad requirente la entrega de lo requerido.

Para el caso en que vencido el plazo del párrafo anterior no se hubiera efectivizado la notificación de la orden de compra ó venta por causas no imputables al adjudicatario, éste podrá desistir de su oferta sin que le sean aplicables ningún tipo de penalidades ni sanciones.

**ARTÍCULO 28. Competencia judicial:** Ante cualquier divergencia que pudiera suscitarse, las partes quedan sometidas a la jurisdicción de los Tribunales Federales con asiento en la Capital Federal, con exclusión de cualquier otro fuero o jurisdicción que les pudiera corresponder.

**ARTÍCULO 29. Opciones a favor de la Administración:** Según lo establecido en el Art. 116 de la Res(CS) 8240/13 y art 12 del decreto 1023/01

**ARTÍCULO 30. Orden de prelación en caso de discrepancias:** Todos los documentos que integran el contrato serán considerados como recíprocamente explicativos. En caso de existir discrepancias entre los referidos documentos, regirá el siguiente orden de prelación:

1. Decreto delegado N° 1023/01 y sus modificatorias.
2. Res. (CS) N° 8240/13.
3. Pliego de Bases y Condiciones Particulares y Anexos.
4. Oferta.
5. Acto de Adjudicación.
6. Orden de Compra / Contrato.

**ARTÍCULO 31. Transferencia de contrato:** Según lo establecido en el Art. 117 de la Res (CS) 8240/13

**ARTÍCULO 32. Cesiones de crédito:** Según lo establecido en el Art. 117 de la Res (CS) 8240/13

**ARTÍCULO 33. Recursos:** Los recursos que se deduzcan contra los actos administrativos que se dicten en los procedimientos de selección se registrarán por lo dispuesto en la LEY N° 19.549/72 y sus modificaciones, y normas reglamentarias.

**ARTÍCULO 34. Penalidades:**

Según Normativa Vigente RES (CS) 8240/2013, CAPITULO V ART 118 – CLASES DE PENALIDADES

Según Normativa Vigente RES (CS) 8240/2013, CAPITULO V ART 119 – LIMITE A LA APLICACIÓN DE MULTAS

Según Normativa Vigente RES (CS) 8240/2013, CAPITULO V ART 120 - COMPETENCIA

Según Normativa Vigente RES (CS) 8240/2013, CAPITULO V ART 121 – AFECTACION DE PENALIDADES

Según Normativa Vigente RES (CS) 8240/2013, CAPITULO V ART 122 – RESARCIMIENTO INTEGRAL

**ARTÍCULO 35. Sanciones:**

Según Normativa Vigente RES (CS) 8240/2013, CAPITULO VI - ART 123 a 127

Según Normativa Vigente RES (CS) 8240/2013, CAPITULO VI - ART 123 – CLASES DE SANCIONES

Según Normativa Vigente RES (CS) 8240/2013, CAPITULO VI - ART 124 – APLICACIÓN DE SANCIONES

Según Normativa Vigente RES (CS) 8240/2013, CAPITULO VI - ART 125 - CONSECUENCIAS

Según Normativa Vigente RES (CS) 8240/2013, CAPITULO VI - ART 126 - PRESCRIPCIÓN

Según Normativa Vigente RES (CS) 8240/2013, CAPITULO VI - ART 127 – ENVIO DE INFORMACION

**ARTICULO 36. EMERGENCIA:**

**Según Normativa Vigente RES (CS) 8240/2013, CAPITULO II NORMATIVA APLICABLE - CAPITULO VI - ELECCION DEL PROCEDIMIENTO - ART 22 - PROCEDENCIA DEL PROCEDIMIENTO POR URGENCIA O EMERGENCIA**

**Según Normativa Vigente RES (CS) 8240/2013, TITULO II - PROCEDIMIENTOS DE SELECCION EN GENERA - CAPITULO V - TRANSPARENCIA, PUBLICIDAD, DIFUSION, COMUNICACIONES Y NOTIFICACIONES - ART 47 PUBLICIDAD DE LA CONTRATACION DIRECTA.**



**Según Normativa Vigente RES (CS) 8240/2013, TITULO IV - PROCEDIMIENTOS DE SELECCION EN PARTICULAR  
CAPITULO I - TRAMITE PARA LOS PROCEDIMIENTOS POR ADJUDICACION SIMPLE O COMPULSA ABREVIADA  
ART 133 TRAMITE DE LA ADJUDICACION SIMPLE O COMPULSA ABREVIADA POR EMERGENCIA**

**ANEXO I**  
**COMPRE TRABAJO ARGENTINO – LEY 25.551**

Régimen de compras del Estado Nacional y concesionarios de Servicios Públicos. Alcances.

Sancionada: Noviembre 28 de 2001.

Promulgada de Hecho: Diciembre 27 de 2001.

El Senado y Cámara de Diputados de la Nación Argentina reunidos en Congreso, etc. Sancionan con fuerza de Ley:  
REGIMEN DE COMPRAS DEL ESTADO NACIONAL Y CONCESIONARIOS DE SERVICIOS PUBLICOS  
"Compre Trabajo Argentino".

ARTICULO 1° — La administración pública nacional, sus dependencias, reparticiones y *entidades autárquicas* y descentralizadas, las empresas del Estado y las sociedades privadas prestadoras, licenciatarias, concesionarias y permisionarias de obras y de servicios públicos, en la contratación de provisiones y obras y servicios públicos y los respectivos subcontratantes directos otorgarán preferencia a la adquisición o locación de bienes de origen nacional, en los términos de lo dispuesto por esta ley.

ARTICULO 2° — Se entiende que un bien es de origen nacional, cuando ha sido producido o extraído en la Nación Argentina, siempre que el costo de las materias primas, insumos o materiales importados nacionalizados no supere el cuarenta por ciento (40%) de su valor bruto de producción.

ARTICULO 3° — Se otorgará la preferencia establecida en el artículo 1° a las ofertas de bienes de origen nacional cuando en las mismas para idénticas o similares prestaciones, en condiciones de pago contado, su precio sea igual o inferior al de los bienes ofrecidos que no sean de origen nacional, incrementados en un siete por ciento (7%), cuando dichas ofertas sean realizadas para sociedades calificadas como PYMES, y del cinco por ciento (5%) para las realizadas por otras empresas.

Cuando se trate de adquisiciones de insumos, materiales, materias primas o bienes de capital que se utilicen en la producción de bienes o en la prestación de servicios, que se vendan o presten en mercados desregulados en competencia con empresas no obligadas por el presente régimen, se otorgará la preferencia establecida en el artículo 1° a los bienes de origen nacional, cuando en ofertas similares, para idénticas prestaciones, en condiciones de pago contado sin gastos o cargas financieras, su precio sea igual o inferior al de los bienes ofrecidos que no sean de origen nacional.

La preferencia establecida en el segundo párrafo de este artículo se aplicará a los bienes que se incorporen a las obras, se utilicen para su construcción o para la prestación de tales servicios públicos.

En todos los casos, a los efectos de la comparación, el precio de los bienes de origen no nacional deberá contener, entre otros, los derechos de importación vigentes y todos los impuestos y gastos que le demande su nacionalización a un importador particular no privilegiado, de acuerdo a como lo fije la reglamentación correspondiente.

ARTICULO 4° — Cuando se adquieran bienes que no sean de origen nacional en competencia con bienes de origen nacional, los primeros deberán haber sido nacionalizados o garantizar el oferente su nacionalización. Se entregarán en el mismo lugar que corresponda a los bienes de origen nacional y su pago se hará en moneda local, en las mismas condiciones que correspondan a los bienes de origen nacional y deberán cumplir todas las normas exigidas del mercado nacional. La Secretaría de Industria y Comercio entregará dentro de las 96 horas de solicitado, un certificado donde se verifique el valor de los bienes no nacionales a adquirir.

ARTICULO 5° — Los sujetos contratantes deberán anunciar sus concursos de precios o licitaciones en el Boletín Oficial de la forma en que lo determine la reglamentación, sin perjuicio de cumplir otras normas vigentes en la materia, de

modo de facilitar a todos los posibles oferentes el acceso oportuno a la información que permita su participación en las mismas. Los pliegos de condiciones generales, particulares y técnicas de la requisitoria no podrán tener un valor para su adquisición superior al cinco por mil (5‰) del valor del presupuesto de dicha adquisición.

ARTICULO 6° — Los proyectos para cuya materialización sea necesario realizar cualquiera de las contrataciones a que se alude en la presente ley, se elaborarán adoptando las alternativas técnicamente viables que permitan respetar la preferencia establecida a favor de los bienes de origen nacional. Se considera alternativa viable aquella que cumpla la función deseada en un nivel tecnológico adecuado y en condiciones satisfactorias en cuanto a su prestación.

ARTICULO 7° — Las operaciones financiadas por agencias gubernamentales de otros países y organismos internacionales, que estén condicionadas a la reducción del margen de protección o de preferencia para la industria nacional, por debajo de lo que establece el correspondiente derecho de importación o el presente régimen, se orientarán al cumplimiento de los siguientes requisitos:

- a) El proyecto deberá fraccionarse con la finalidad de aplicar el préstamo gestionado para cubrir exclusivamente la adquisición de aquella parte de bienes que no se producen en el país;
- b) En ningún caso se aplicarán las condiciones del acuerdo de financiación a las compras no cubiertas por el monto de la misma.

En el caso de haber contradicción entre las previsiones expuestas en los incisos a) y b) y las que surgieren de los convenios de financiación, prevalecerán estas últimas.

Cuando la oferta de bienes de origen no nacional se acompañe por algún tipo de plan de pagos o financiamiento, los oferentes de bienes de origen nacional podrán recurrir al BICE a fin de obtener el financiamiento necesario para equiparar las condiciones financieras ofrecidas.

ARTICULO 8° — Quienes aleguen un derecho subjetivo, un interés legítimo, o un interés difuso o un derecho colectivo, podrán recurrir contra los actos que reputen violatorios de lo establecido en la presente ley, dentro de los cinco (5) días hábiles contados desde que tomaron o hubiesen podido tomar conocimiento del acto presuntamente lesivo.

Cuando el agravio del recurrente consista en la restricción a su participación en las tratativas precontractuales o de selección del proveedor o contratista deberá reiterar o realizar una oferta en firme de venta o locación para la contratación de que se trate, juntamente con el recurso, aportando la correspondiente garantía de oferta.

El recurso se presentará ante el mismo comitente que formuló la requisitoria de contratación, el que podrá hacer lugar a lo peticionado o, en su defecto, deberá remitirlo juntamente con todas las actuaciones correspondientes dentro de los cinco (5) días hábiles contados desde su interposición, cualquiera fuere su jerarquía dentro de la administración pública o su naturaleza jurídica a la Secretaría de Industria, Comercio y Minería que será el órgano competente para su sustanciación y resolución y que deberá expedirse dentro de los treinta (30) días corridos, contados desde su recepción. La resolución del Secretario de Industria, Comercio y Minería establecerá el rechazo del recurso interpuesto o, en su caso, la anulación del procedimiento o de la contratación de que se trate y agotará la vía administrativa.

ARTICULO 9° — El recurso previsto en el artículo anterior tendrá efectos suspensivos respecto de la contratación de que se trate, hasta su resolución por la Secretaría de Industria, Comercio y Minería, únicamente en los siguientes casos:

- a) Cuando el recurrente constituya una garantía adicional a favor del comitente que formuló la requisitoria de contratación del tres por ciento (3%) del valor de su oferta, en aval bancario o seguro de caución, que perderá en caso de decisión firme y definitiva que desestime su reclamo;
- b) Cuando se acredite la existencia de una declaración administrativa por la que se haya dispuesto la apertura de la investigación antidumping previstas en el Código Aduanero, o por la Comisión Nacional de Defensa de la Competencia, respecto a los bienes que hubieren estado en trámite de adjudicación y/o contratación o haber sido favorecidos por la decisión impugnada.

Cuando la Secretaría de Industria y Comercio Exterior hiciera lugar al recurso, quedará sin efecto el trámite, procedimiento o acto recurrido, se devolverá al recurrente la garantía adicional y se remitirán las actuaciones al comitente que elevó las actuaciones al citado organismo.

Cuando no se hiciera lugar al recurso, se remitirán las actuaciones al comitente que formuló la requisitoria de contratación para que continúe con el trámite en curso, sin perjuicio de la responsabilidad del recurrente por los daños y perjuicios que le fueren imputables.

ARTICULO 10. — Cuando se compruebe que en un contrato celebrado por sociedades privadas prestadoras, licenciatarias, concesionarios o permisionarias de obras y de servicios públicos o sus subcontratantes directos obligados por la presente ley, hayan violado sus disposiciones, el ministerio en cuya jurisdicción actúe la persona contratante deberá disponer que ningún otro contrato, concesión, permiso o licencia, le sea adjudicado por parte de la administración pública nacional, sus dependencias, reparticiones y entidades autárquicas y descentralizadas y las empresas del Estado por un lapso de tres (3) a diez (10) años según la gravedad del caso. El acto administrativo que aplique dicha sanción será comunicado a los registros nacionales y provinciales correspondientes.

ARTICULO 11. — La Sindicatura General de la Nación y los entes reguladores serán los encargados del control del cumplimiento de la presente y propondrán las sanciones previstas precedentemente.

ARTICULO 12. — La preferencia del 7% establecida en el artículo 3° de la presente ley será aplicable a las contrataciones que realicen los organismos de seguridad en la medida que no se trate de materiales, insumos o bienes de capital estratégicos cuya adquisición deba permanecer en secreto, a juicio del Poder Ejecutivo nacional.

ARTICULO 13. — El texto de la presente ley deberá formar parte integrante de los pliegos de condiciones o de los instrumentos de las respectivas compras o contrataciones alcanzadas por sus disposiciones, a los que deberá adjuntarse copia del mismo.

ARTICULO 14. — Se considerarán incurso en el artículo 249 del Código Penal, si no concurriere otro delito reprimido con una pena mayor, los funcionarios públicos y los administradores y empleados, cualquiera sea su jerarquía y función, de las entidades mencionadas en el artículo 1° sujetas a la presente ley o a las leyes similares que dicten las provincias, en cuanto omitieren o hicieren omitir, rehusaren cumplir, no cumplieran debidamente las normas declaradas obligatorias por la presente ley, su reglamentación o las normas concordantes dictadas en el ámbito provincial.

ARTICULO 15. — El que por informes falsos o reticentes, declaraciones incorrectas, documentación fraguada, maquinaciones de toda clase o cualquier otra forma de engaño, obtuviere indebidamente o hiciere obtener a otro, o de cualquier modo, aun sin ánimo de lucro, facilitare a alguien la obtención indebida de los beneficios establecidos en la presente ley o en las normas concordantes que dicten las provincias y/o el Gobierno Autónomo de la Ciudad de Buenos Aires incurrirá en la sanción establecida en el artículo 172 del Código Penal.

ARTICULO 16. — El Poder Ejecutivo invitará a los gobiernos de las provincias y al Gobierno Autónomo de la Ciudad de Buenos Aires, a efectos de que adopten las medidas legales apropiadas en sus jurisdicciones, regímenes similares al contenido en esta ley.

ARTICULO 17. — Las disposiciones precedentes se aplicarán a las licitaciones y contrataciones cuya tramitación se inicie con posterioridad a la vigencia de la presente ley y, en la medida que sea factible, en aquellas en que por no haber todavía situaciones firmes fuera posible aplicar total o parcialmente aspectos contemplados en el nuevo régimen.

ARTICULO 18. — Dése por vencida la suspensión de la aplicación y vigencia del decreto ley 5340/63 y ley 18.875, prevista en el artículo 23 de la ley 23.697, que no se opongan a la presente ley, y de aplicación a las relaciones jurídicas en vigencia con las sociedades privadas prestadoras, licenciatarias, concesionarias y permisionarias de obras y de servicios públicos, y los respectivos subcontratantes directos.

ARTICULO 19. — Quedan derogadas todas las disposiciones que se opongan a la presente.

ARTICULO 20. — Las denominaciones “Compre Argentino, Compre Nacional y Contrate Nacional” se han de tener como equivalentes en las normas que así lo mencionen y se asimilarán a la presente.

ARTICULO 21. — Serán aplicables al presente las leyes 24.493, de mano de obra nacional y 25.300, de \_YMES, y sus decretos reglamentarios.

ARTICULO 22. — El Poder Ejecutivo nacional reglamentará la presente ley dentro del término de sesenta (60) días de su promulgación.

ARTICULO 23. — Comuníquese al Poder Ejecutivo.

DADA EN LA SALA DE SESIONES DEL CONGRESO ARGENTINO, EN BUENOS AIRES, A LOS VEINTIOCHO DIAS DEL MES DE NOVIEMBRE DEL AÑO DOS MIL UNO.

REGISTRADA BAJO EL N° 25.551 — RAFAEL PASCUAL. — MARIO A. LOSADA. — Guillermo Aramburu. — Juan C. Oyarzún.

Facultad de Ingeniería - UBA

CUDAP: EXP-UBA N°

Contratación Directa por Trámite Simplificado N°

**DECLARACIÓN JURADA DE NO ENCONTRARSE INCURSO EN NINGUNA DE LAS CAUSALES DE INHABILIDAD  
PARA CONTRATAR CON LA UNIVERSIDAD Y LA ADMINISTRACION PUBLICA NACIONAL**

Por la presente y en carácter de Declaración Jurada se hace saber que la empresa  
\_\_\_\_\_ no se encuentra incurso en ninguna de las causales de inhabilidad  
para contratar con la Universidad y la Administración Pública Nacional.-----

**DECLARACION JURADA DE CUMPLIMIENTO DE LA LEGISLACION LABORAL VIGENTE**

Por la presente y en carácter de Declaración Jurada se hace saber que la empresa  
\_\_\_\_\_ ha cumplido con la legislación laboral vigente.-----

**DD.JJ. CAUSALES DE INELEGIBILIDAD**

Declaro a los efectos del presente procedimiento no encontrarme incurso en ninguna de las causales de inelegibilidad del ART. 21 de las Cláusulas Generales al momento del acto de apertura de las ofertas correspondiente al presente procedimiento de selección de contratista.

\_\_\_\_\_  
FIRMA Y SELLO

**LISTADO DE CLIENTES DE LOS ÚLTIMOS TRES AÑOS**

CUIT	RAZÓN SOCIAL / NOMBRE DEL CLIENTE	TELÉFONO O MAIL DE CONTACTO	SECTOR (PÚBLICO / PRIVADO)	AÑO O PERÍODO DE FACTURACIÓN	MONTO FACTURADO (opcional)

---

**FIRMA Y SELLO**

**DECLARACIÓN JURADA GENERAL**

**- PERSONA FÍSICA -**

Por medio de la presente y en carácter de Declaración Jurada se hace saber los datos personales abajo declarados corresponden a \_\_\_\_\_.

Nombre/s:	
Apellido/s:	
Fecha de nacimiento:	
Nacionalidad:	
Profesión:	
Estado civil:	
D.N.I.:	
Domicilio real	
Domicilio constitutivo en C.A.B.A.	
Teléfono	
Correo electrónico comercial oficial	
Número de Identificación Tributaria	

\_\_\_\_\_  
FIRMA Y SELLO

**DECLARACIÓN JURADA GENERAL**

**- PERSONA JURÍDICA -**

Por medio de la presente y en carácter de Declaración Jurada se hace saber los datos societarios abajo declarados corresponden a \_\_\_\_\_.

Razón Social										
Lugar y Fecha de Constitución de la sociedad										
Objeto Social										
Duración del contrato social										
Datos de la inscripción registral o de la constancia de iniciación del trámite respectivo:	<table border="0"> <tr> <td>Nº de Inscripción</td> <td>Tomo</td> <td>Libro</td> </tr> <tr> <td colspan="3">-----</td> </tr> <tr> <td colspan="3">Nombre registro: (Imp. Gral. Jcia. – Reg. Prov., etc.)</td> </tr> </table>	Nº de Inscripción	Tomo	Libro	-----			Nombre registro: (Imp. Gral. Jcia. – Reg. Prov., etc.)		
Nº de Inscripción	Tomo	Libro								
-----										
Nombre registro: (Imp. Gral. Jcia. – Reg. Prov., etc.)										
Domicilio real										
Domicilio constituido en C.A.B.A.										
Teléfono										
Correo electrónico comercial oficial										
Número de Identificación Tributaria										
Nómina de los actuales integrantes de sus órganos de fiscalización y administración										
Fechas de comienzo y finalización de los mandatos de los órganos de administración y fiscalización										

\_\_\_\_\_  
FIRMA Y SELLO

**ANEXO I adjunto**

NUMERO DE REFERENCIA DE ACUERDO A PLANO	DESCRIPCION DEL TIPO DE SOSTENIMIENTO	UNIDAD	CANTIDAD A INSTALAR DE CADA TIPO	OBSERVACIONES
01	Estructura tubular con protecciones en Acceso Principal.	UN	1	
02	Estructura tubular con protecciones en Portico Zona Molinetes de Acceso.	UN	1	
03	Estructura tubular con protecciones en Portico de acceso a Zona de Administración y Zona de Denanato	UN	2	
04	Estructura tubular con protecciones en Portico de Frente de Ascensores.(Típico)	UN	12	Estructura Típica Repetitiva - Dos (2) por Piso
05	Estructura tubular con protecciones en Portico de Acceso a Hall Ascensores. (Típico)	UN	12	Estructura Típica Repetitiva - Dos (2) por Piso
06	Estructura tubular con protecciones en Portico de Pasillo hacia Escaleras.(Típico)	UN	13	Estructura Típica Repetitiva - Dos (2) por Piso
07	Vallado protector para alejar el Público de las Paredes con Revestimientos (Típico)	METRO	350	Estructura Típica Repetitiva. Lugares de intalacion a definir
08	Estructura tubular con protecciones en Portico de Pasillo Lateral con puertas de cerramiento.(Típico)	UN	1	Estructura Típica Repetitiva. Lugares de intalacion a definir
09	Estructura tubular con protecciones en Portico de Pasillo Lateral sin cerramiento.(Típico)	UN	11	Estructura Típica Repetitiva. Lugares de intalacion a definir
10	Estructura soporte para prevenir desprendimientos en las paredes de la caja de escaleras y estructura tubular con protecciones en dinteles zona descanso ( Típico por tramo entre	UN	6	Se instalará en una sola escalera princial en los niveles que se defina.
11	Estructura soporte vertical con puntales y soleras en zona central tramo de bajada de PB de escalera Comedor.	UN	1	
12	Estructura soporte con proteccion de pasillo lateral Ascensores		2	



ANEXO II adjunto

PLANILLA DE COTIZACION

NÚMERO REFERENCIAL DE ALÍQUIDACION	DESCRIPCIÓN DE LOS ÍTEMES	UNIDAD	CANTIDAD INSUMOS DE OTRO	FRECUENCIA POR TRANSFERENCIA INCLUIDA (AÑO)	FRECUENCIA POR DESARROLLO/RECURSOS INCLUIDA (AÑO)	FRECUENCIA POR AQUISICIÓN INCLUIDA (AÑO)	FRECUENCIA POR VOLUMEN	FRECUENCIA POR AQUISICIÓN	OBSERVACIONES
01	Estructura tubular con pata en Acero Principal	UN	1				\$ -	\$ -	
02	Estructura tubular con pata en Portico Zona Almirante de Azop	UN	1				\$ -	\$ -	
03	Estructura tubular con pata en Portico de acceso a Zona de Administración y Zona de Generato	UN	2				\$ -	\$ -	
04	Estructura tubular con pata en Portico de frente de Ascensores (Típico)	UN	12				\$ -	\$ -	Estructura Típica Repetitiva - Dos (2) por Piso
05	Estructura tubular con pata en Portico de Acceso al Ascensores (Típico)	UN	12				\$ -	\$ -	Estructura Típica Repetitiva - Dos (2) por Piso
06	Estructura tubular con pata en Portico de Pasillo lateral Escaleras (Típico)	UN	13				\$ -	\$ -	Estructura Típica Repetitiva - Dos (2) por Piso
07	Valla protectora para el personal de Pasajes con Revestimientos (Típico)	METRO	300				\$ -	\$ -	Estructura Típica Repetitiva Lugares de trabajo a definir
08	Estructura tubular con pata en Portico de Pasillo lateral de computas de camarero (Típico)	UN	1				\$ -	\$ -	Estructura Típica Repetitiva Lugares de trabajo a definir
09	Estructura tubular con pata en Portico de Pasillo lateral de camarero (Típico)	UN	11				\$ -	\$ -	Estructura Típica Repetitiva Lugares de trabajo a definir
10	Estructura soporte para el mantenimiento en las paredes de la cocina y estructura tubular con pata en el techo de la cocina (Típico por transecto)	UN	6				\$ -	\$ -	Se instalará en una de las paredes pintada en colores que se defina
11	Estructura soporte vertical con pata y sistema de ascenso central para el soporte de la cocina y Comedor	UN	1				\$ -	\$ -	
12	Estructura soporte con pata de pasillo lateral Ascensores		2				\$ -	\$ -	
						<b>TOTALES</b>	<b>\$ -</b>	<b>\$ -</b>	
						<b>GRAN TOTAL</b>	<b>\$ -</b>	<b>\$ -</b>	

**ANEXO III PLANOS adjunto**

UNIVERSIDAD DE BUENOS AIRES  
FACULTAD DE INGENIERÍA  
SEDE PASO COLÓN  
PLANTA BAJA

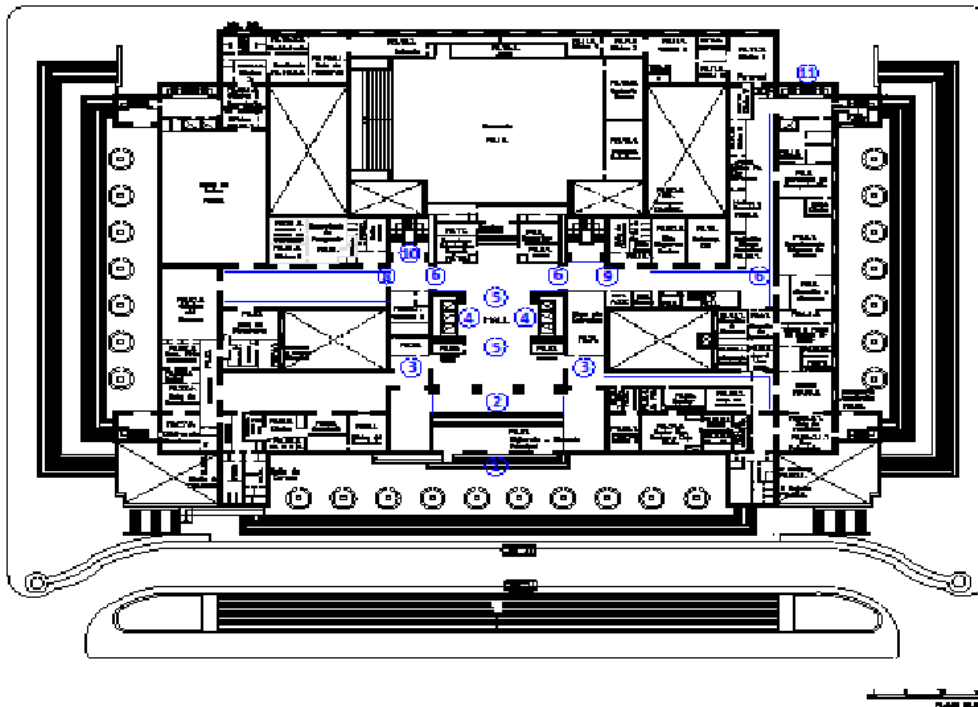

UNIVERSIDAD DE BUENOS AIRES.  
FACULTAD DE INGENIERÍA.  
SEDE PABLO COLÓN.  
1º PISO

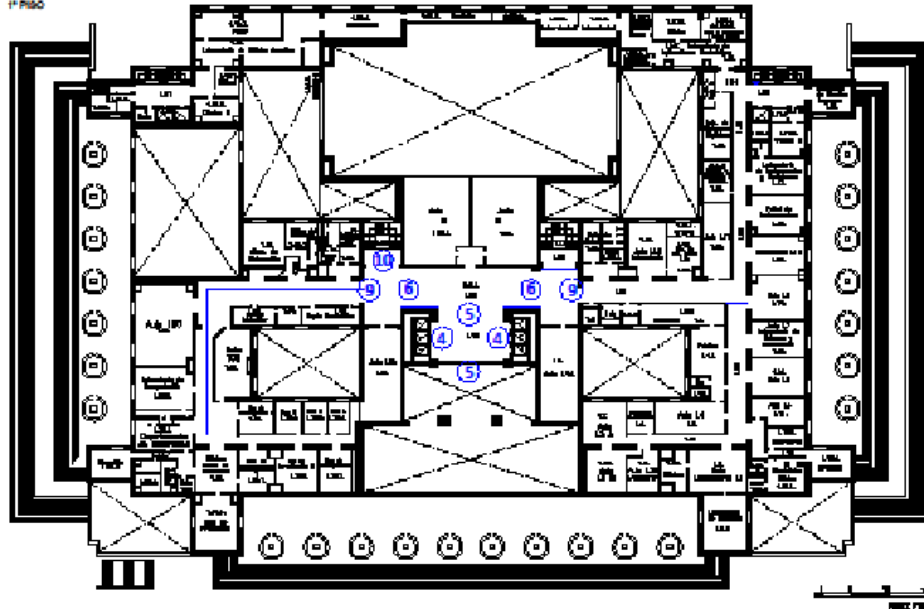



UNIVERSIDAD DE BUENOS AIRES  
FACULTAD DE INGENIERÍA  
SEDE PASADOCOLON  
2º PISO

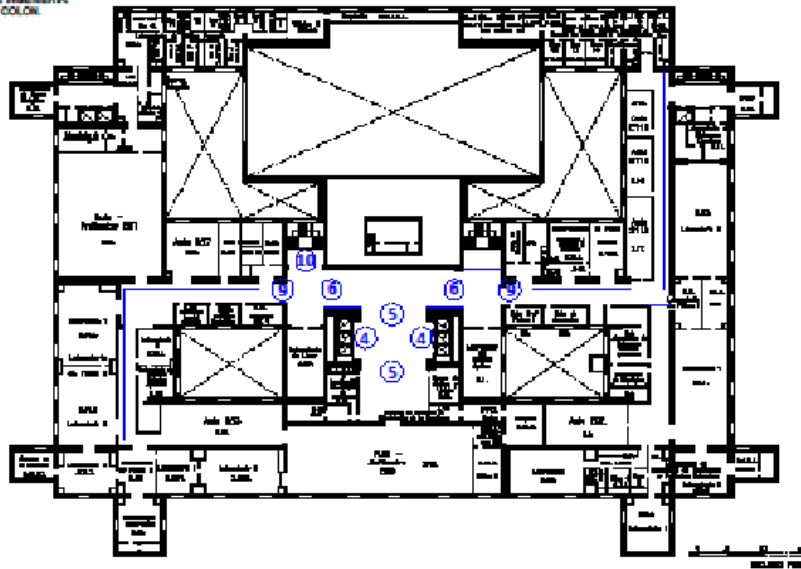



UNIVERSIDAD DE BUENOS AIRES.  
FACULTAD DE INGENIERÍA.  
SEDE PASADU COLOR.  
3º PISO

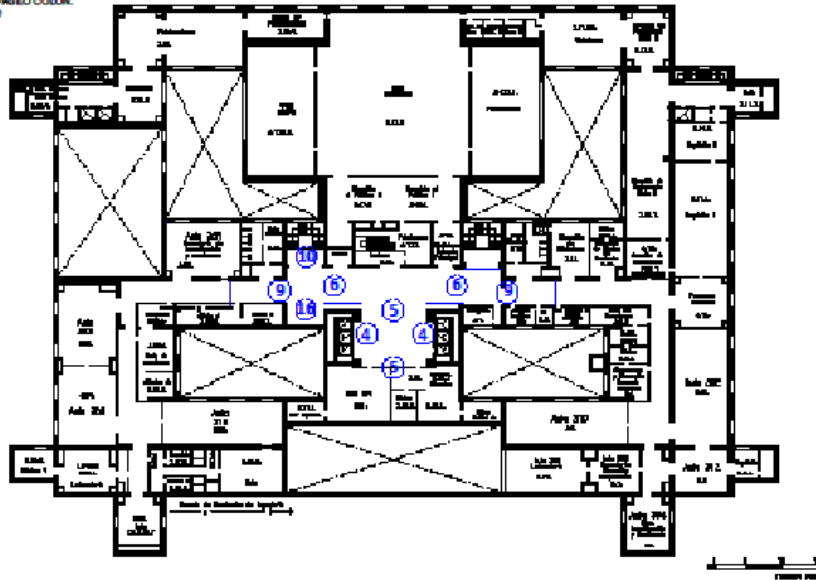





UNIVERSIDAD DE BUENOS AIRES  
FACULTAD DE INGENIERÍA  
SEDE PASO COLÓN,  
4º PISO

